

夢郷

ゆめごりり

夢のある
故郷を目指して
JA Shin-iwate PR-Magazine

2025
2月号
No.336

特集
新しい生活はJAにおまかせ!



地域の農業を 次の世代に

えぞもり かずと
夷森 和人さん(41)
【栗石町・上野】



栗石町で水稲2haと繁殖牛18頭を飼養管理する和人さん。令和2年に祖父から受け継ぎ、当時は1頭だった素牛を18頭まで増頭してきた。就農当時から水稲と大豆とそばを生産する農家やヘルパー組合の仕事も掛け持つことで、水稲栽培や和牛繁殖の知識や技術向上にもつながっている他、人とのつながりが素牛の増頭にもつながっている。お世話になった方々への恩返しへの気持ちも忘れず、地域の農業を未来の子どもたちに繋いでいくため、助け合いながら地域の農業を守っている。

ゼロか100の選択

実家は祖父の代から和牛繁殖と水稲栽培をしていた。長男の和人さんは、子どもの頃から農作業を手伝い、将来は農業をやるという気持ちを持って

いた。一方、祖父や父は農業の傍ら、大工や建設業などの仕事をしている兼業農家だった。「昔から、農業だけでやっていくのは厳しいから手に職を付けていたほうがいいと言われた」と当時を話す。高校卒業後は地元で就職し、外で働きながら実家の農業を手伝う生活をしてきた。

父を26歳の時に亡くしていた和人さんだが、令和2年には祖父が亡くなったことで実家の農業を受け継ぐことになった。しかし、当初は3頭いた繁殖牛の素牛は1頭になっていた。牛舎も古く、このまま和牛繁殖はやめるか、経営の核とするかの判断を迫られていた。「当時、水稲だけでは厳しいと考え、牛をやめないと決めた。結果、必然的に頭数を増やさなければならぬという現実もあった」と話す。

農業経営と農家の仕事の二刀流

就農を機に、ヘルパー組合の仕事で和牛繁殖農家の牛の世話や、地元で水稲や大豆などを生産する農家でも働くことにした。「経験や知識も得られればと考えていた」と話し、自らの経営の他に、地元農家でも働く選択をした。そして、この働き方が縁で転機も訪れた。

「外で働くことで人とのつながりが広がった。繁殖牛の増頭を計画するなか、酪農で使っていた牛舎が空くという話しをもらった。おかげで増頭することができた」と笑顔で話す。JAの担当者に相談しながら、血統などを見極めながら自家産も含め15頭を増頭してきた。また、増頭したものの餌となる牧草は足りず購入していた。しかし、地元のソバの生産組合が作付けをやめ

る畑を紹介され、令和7年から約15haの牧草地を借りることになった。

和人さんは「とても恵まれている」と話し、多くの方に支えられていることに感謝し、「支えてくれた方に、時間がかかるが恩返ししていきたい」と話す。自らの経営はもろろん、地元農家での仕事もあり忙しくはあるが、充実した表情がうかがえる。

また、自らの経験を踏まえ、困っている人と助け合える地域農業の形も模索している。「学校が休みの時には子どもたちも手伝ってくれて、なかでも長女は牛が好きで将来は獣医になりたいと話している。みんなで助け合いながら地域の農業を守り、子どもたちの世代に繋いでいきたい」と話す。子どもたちが笑顔で農業ができる未来を描き始めているようだ。

目次

- 2 農のかたち〜私流〜(栗石町)
- 3 ほっとスマイル(八幡平市)
- 4 特集 **新しい生活はJAにおまかせ!**
- 6 夢ネット(各地の話題)
- 8 営農情報(園芸)
畜産情報
- 9 家畜市場成績
- 10 わが家のわくわくドリーマー
元気の源(八幡平市)
すまいる産地(二戸市)
- 11 あぐりトーク
(テーマ:おやつ)
- 12 おしらせ
- 14 おたよりコーナー
クロスワードパズル
- 15 理事会報告・監事会報告
JAの概要
かが'sファミリー
- 16 いただきま〜す(軽米町)
あれもこれも いいね!新しいわて
(短角牛ピザベール)

表紙の人 ほっとスマイル😊



たむら ほのか
田村 萌乃佳さん(22)

【八幡平市・大更】

盛岡市内の病院で看護師をしている萌乃佳さん。勤めてから4年で一年が経ちますが「やりがいのある仕事で、患者さんとの毎日のコミュニケーションを大切にしています」と笑顔で話します。実家で飼っている愛犬は「むぎちゃん」と「らいすくん」で、飼い始めてからすっかり大好きになったそうです。休みの日には犬と散歩したり、家の中で遊ぶのが楽しみです。

医療共済 メディフル

- 日帰り入院^(※)からまとまった一時金が受け取れます。入院費用への備えはもちろん、その前後の通院・在宅医療などにも活用できます。
※日帰り入院は、入院基本料の支払い有無などにより判断されます。
- 一生涯保障や先進医療保障などライフプランに合わせて自由に設計できます。

自動車共済 クルマスター

- お車の事故による賠償やご自身とご家族のケガ、修理に備える保障です。
- 24時間・365日の事故受付はもちろん、「夜間休日現場急行サービス」「レッカーサービス」「ロードサービス」など充実のサービスで安心です。
- ご契約条件に応じたさまざまな割引をご用意。手厚い保障に納得の共済掛金です。



まずはお近くの支所
またはLAIに
ご相談ください!

Webでもっと安心・便利に JA共済Webマイページ

スマートフォンやパソコンから、いつでも・どこでもご契約内容の確認や変更等の各種お手続きができるサービスです。

Webマイページ新規登録で先着70万名様に
デジタルギフト500円相当全員プレゼント

Webマイページ新規登録キャンペーン

応募期間：令和7年3月31日まで



【この資料は概要を説明したものです。詳細につきましては「重要事項説明書（契約概要）」および「ご契約のしおり・約款」により必ずご確認ください。】
[24030060035]

定期生命共済(通減期間設定型)

みちびき

- お手頃な共済掛金でライフステージに応じた必要十分な万一保障を準備できます。
- 死亡時だけでなく、所定の重度要介護状態や第1級後遺障害の状態も保障します。
- 所定の障害状態となったときに、それ以降の共済掛金は「共済掛金払込免除」によりいただきません。

予定利率変動型年金共済 ライフロード

- 毎年(毎月)の共済掛金で老後の生活資金が積立感覚で準備できます。また、年金額の増加が期待でき、一度増加した年金額は減りません。
※予定利率の推移によっては、年金額が増加しない場合があります。
- 個人年金保険料控除が受けられます。
※所定の条件を満たし、税制適格特約付契約の場合に控除が受けられます。
- 医師による診査は必要なく、簡単な告知でお申込みいただけます。
- 加入年齢・払込終了年齢・年金支払開始年齢に応じた柔軟な保障設計ができます。

JA共済Webマイページ

- いつでもどこでも、契約内容や各種ご案内を確認できます。
- 住所や振替口座の変更、自動車共済の継続手続きもWeb上で完結できます。
- 年末調整・確定申告に利用できる控除証明データを取得できます。

特集

新しい生活はJAにおまかせ!

JAでは、就職や進学など春から新たな生活をスタートする皆さまを応援します。
この機会に、ぜひJAの便利なサービスをご活用ください。



©よりぞう

キャンペーン実施中です!
この機会に
ぜひご利用ください。



お得な

キャンペーン実施中

JAに給与振込口座を新たにご指定いただき、JAバンクアプリとJAバンクアプリプラスの2つを「ご利用登録いただいた方」と「その方をご紹介した方」にQUOカードをプレゼント!

JAバンクが
おトク!
キャンペーン詳細は
こちらから▶



手数料が無料に

JAバンク優遇プログラム

JAバンク優遇プログラムは、JAとのお取引内容に応じて、各種手数料の優遇を行うサービスです。個人のお客さまであれば、どなたでも対象になります。面倒な申込手続きは一切不要です。お取引内容、優遇内容の詳細等については下記の表をご確認ください。

●お取引内容ごとのポイント ▼ 下記合計点によりステージが決定します

対象取引	取引内容(ポイント条件)	ポイント
組合員資格	判定月の月末時点で、JAの正組合員・准組合員であること。または正組合員の家族であること。	2
給与振込	判定月またはその前月に、給与振込として発信された5万円以上の受取があること。	2
年金受取	一定期間内に年金の受取があること。 【判定月またはその前月】農林年金、国民年金、厚生年金、共済年金、船員年金 【判定月またはその前月、前々月】農業者年金	2
JAカード利用	判定月またはその前月、前々月にJAカード利用代金の引落としがあること。	1
定期貯金/定期積金	判定月の月末時点で、定期貯金・定期積金どちらか1年以上の契約があること。	1
各種ローンのご利用	判定月の月末時点で、当組合所定のローンの残高があること。(住宅、リフォーム、教育、カード、多目的、フリーローン等)	1

●ステージ別の優遇内容と回数

優遇内容	ステージ1 (0点以上)	ステージ2 (2点以上)	ステージ3 (3点以上)
提携ATM入出金 手数料無料	—	月2回	月3回
JANETバンク振込 手数料無料	—	月1回	月2回

※提携ATM(セブン銀行、イーネット、ローソン銀行、ゆうちょ銀行)の入出金手数料が対象です。
※ステージ適用期間内の上限回数です。回数はお取引内容に応じて、適用期間ごとに更新されます。

★提携ATMの入出金が
最大3回まで **無料**
★JAネットバンクでの振込手数料が
最大2回まで **無料**





↑ JA全農いわた中央家畜市場で1月16、17の両日、和牛牛の初せりと初市式が開かれました。2日間でJA管内から609頭が上場し、雌牛249頭、去勢牛360頭が取引されました。



↑ JA新しいわてたまやまふれあい市は12月27日、令和6年の最終市を旧好摩支所特設会場で開きました。多くの買い物客が開店前から並び、新鮮な野菜や総菜、漬物などの加工品を買い求める買い物客でにぎわいました。



↑ JAと八幡平野菜生産部会は12月26日、八幡平市で八幡平エリア野菜生産者の集いを開きました。約100人が参加し令和7年度の計画などを確認。高額販売者表彰では、合同会社みのり風土が最優秀賞に輝きました。



↑ 久慈市の道の駅いわた北三陸で1月19日、「寒じめほうれんそうフェスティバル2025」が開かれました。寒じめほうれんそうの魅力でPRし、来場者は地元で生産される寒じめほうれんそうへの理解を深めました。



↑ 南部営農経済センターは1月9日、同センターで農業安全使用講習会を開きました。生産者約80人が参加し「GAPから学ぶリスク管理」と題し盛岡農業改良普及センターの担当者が農業使用について説明しました。

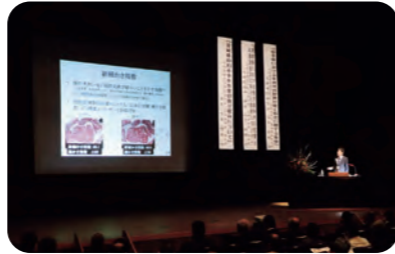

↑ JAといわた和牛中央育種組合は1月8日、雫石町で新春和牛講演会を開きました。生産者と関係者約200人が参加し、令和9年に開かれる北海道全共に向けた取り組みについて理解を深めました。



↑ JA青年部は1月28日、盛岡市で常勤役員との懇談会を開き、事業運営や営農に関する取り組み・支援などについて意見を交わしました。木戸場克郁委員長は「盟友の多くは農業経営者でもある。多くの意見を交わし有意義な時間にしてほしい」とあいさつしました。



↑ JAと野菜特産物生産部会協議会は1月22日、岩手町で令和6年度実績検討会を開き、生産者34人が参加しました。令和6年12月末の野菜の販売実績は前年同期比107.4%の76億2,777万円となったことを確認。また、令和7年度の重点取り組み事項などを確認しました。



↑ JAや行政などで構成する久慈地方農業農村活性化推進協議会は1月18日、盛岡市のいわた生協ベルフ向中野店で試食販売会を開き、旬を迎えた寒じめほうれんそうをPRしました。



← 二戸営農経済センターは1月17日、二戸市で冬季さくらんぼ剪定講習会を開きました。生産者10人が参加し、実演を見ながら剪定作業のポイントを確認しました。



← 令和6年度雫石牛肥育牛共助会が1月29日に開かれ、武田敏男さんが名誉賞に輝きました。年間を通じて販売した枝肉の評価をもとに審査されました。



↑ 令和6年度「銀河のしずく」頂上コンテストの表彰式が1月23日、盛岡市で開かれました。管内からは、二戸市の橋本幸志さん(写真)が3位に、二戸市の小原司さんが10位入賞し、表彰を受けました。



↑ 令和7年産の水稲種子の温湯消毒作業が1月20日から玉山野菜集出荷場で始まり、1月20日から玉山野菜集出荷場で始まり、「銀河のしずく」「あきたこまち」など5品種の種子を3月上旬まで約200tを処理し、乾燥後は順次配布されます。

新しいわて

水本あゆみさんが最優秀賞に 令和6年度営農指導員研究発表会

JAは1月10日、雫石町で令和6年度営農指導員研究発表会を開きました。最優秀賞には、南部営農経済センター米穀園芸課の水本あゆみさんが輝きました。水本さんは「私の考える営農指導」と題し、花きの生産振興の取り組みを発表しました。優秀賞には久慈営農経済センター米穀園芸課の小子内武志さん、宮古営農経済センター岩泉地区担当課の茂木豊秋さんが輝きました。



最優秀賞に輝いた水本さん(右から4人目)と出場者

新しいわて

地元食材使ったメニュー味わう JA新しいわて家の光クッキングフェスタ

JAとJA女性部、(一社)家の光協会、滝沢市は1月19日、滝沢市の滝沢ふるさと交流館で「JA新しいわて家の光クッキングフェスタ」を開き約130人が参加しました。料理研究家のきじまりゅうたさんが考案した地元食材を使った地産地消レシピや地域の伝承料理をJA女性部滝沢支部の部員らが調理しました。参加者は完成した料理を味わい、食の大切さや地元食材の魅力に触れました。



料理を調理した女性部員と関係者

久慈

寒じめほうれんそうの日 大寒の日を前にラジオでPR

ふれあい産直ショップ花野果は1月16日、旬を迎えている「寒じめほうれんそう」をIBCラジオで特徴やおすすめの食べ方などを紹介してPRしました。寒じめほうれんそうは寒さで糖度や栄養価が高くなることから、JAでは1年で最も寒いとされる大寒の日を「寒じめほうれんそうの日」として広く消費者にPRする日としています。



ラジオでPRする生産者とJA職員

新しいわて

全日本ホルスタイン共進会 決起大会で意識統一

JAと酪農生産部会協議会は1月15日、葛巻町で第16回全日本ホルスタイン共進会決起大会を開きました。生産者と関係者ら約80人が参加し、10月に開かれる同大会に向けて意識を高めました。講演では、大会に向けた取り組みや出品条件、上位入賞に向けた取り組みなどを説明。中六角保広協議会会長は「多くの牛の出品を目指そう」と呼びかけました。



あいさつする刈谷組合長

新しいわて

県代表で櫻田大河さん発表 東北・北海道地区JA青年大会

令和6年度東北・北海道地区JA青年大会が1月14、15の両日、北海道札幌市で開かれ、東北・北海道地区の盟友360人が参加しました。JA青年の主張発表東北・北海道ブロック大会に当JA青年部雫石支部の櫻田大河さんが出場し「農業の魅力と笑顔のバトン」と題し発表。最優秀賞は逃したものの、堂々の発表で審査員から高い評価をいただきました。



青年の主張で発表する櫻田さん

ハウレンソウ夏季収量
確保対策について

東部営農経済センター 米穀園芸課 府金 将太



東部エリアでは様々な作物を栽培していますが、管内の葛巻町はハウレンソウの栽培が盛んな地域です。しかし、近年は全国的な温暖化の影響による高温障害の発生や、生育停滞などにより、夏季のハウレンソウの収穫量が大きく減少しています。

そこで、令和6年度に葛巻町の事業を活用し、八幡平農業改良普及センター岩手町駐在所と協力して、夏季高温条件下において収量の優れると思われる品種の中から有望品種を選定することを目的としたハウレンソウ品種比較試験を実施しました。

これまで夏季に作付けしている現行の品種に試験品種3品種を加えた計4品種で調査を行いました。調査内容は、発芽率や収穫までの日数、重量、調整重、草丈や葉数、葉色などの項目で実施し、現行の品種に比べてどの程度優れているのかを同時期に試験栽培して品種ごとに比較しました。試験品種の結果は、現行の品種と比較すると同程度からやや良い

結果となりました。しかしながら、試験にご協力いただいた生産者からお話を伺うと、品種によっては「現行品種より病害虫の発生が多かった」、「現行品種より調整作業が難しかった」など、栽培面以外での品種ごとにクリアすべき課題もみられました。

今回の品種比較試験で、ある程度高温耐性は確認できた一方、酷暑といわれた令和5年度の夏と比較すると最高気温は低く推移し、特に今回の試験栽培の播種時期に当たる7月末の気温が低かったため、発芽率については、令和5年度ほどの酷暑に耐えうる品種なのかという所までは確認することはできませんでした。

今後は、この試験結果をもとに、地域に適した品種を見極めていき、その品種に合った肥培管理や防除など栽培体系の確立、高温対策資材の活用などといった高温対策により、夏季の収量向上に向けて生産者の所得向上に向けて取り組んでいきたいです。

「乳房炎」の原因とその対策について

二戸営農経済センター 二戸地区担当課 上家 皆広



乳牛にとって最も身近な病気が乳房炎です。様々な理由で乳頭から菌が侵入し、栄養豊富な乳房の中で菌が繁殖して炎症を引き起こします。乳房炎により牛乳の質が低下し、牛自体にも悪影響を及ぼし、治療が必要な状況となってしまうので、予防を徹底しましょう。

乳房炎を発症させない対策

- ①原因菌を増やさない管理（牛床の乾燥・乳頭ディッピングの実施）
- ②牛の免疫力を低下させない管理（バランスのよい飼料給与・気温と湿度のコントロール）
- ③人や機械のミスを減らす管理（乳頭を傷つけないミルクカーの着脱・オキシトシンを意識した搾乳手順の励行・ミルクカーの点検・整備）

乳房炎の原因菌の特徴

- ①黄色ブドウ球菌
自然界に広く（人の皮膚や喉などにも）存在している菌。乳頭の傷に住み着く。感染乳汁が付着したミルクカー、タオルの使いまわし、人の手などにより感染が広がる。白血球が菌を封じ込めようと小さな腫瘍を形成するため、腫瘍の中に抗生物質が届きにくく、完治が困難。
- ②無乳性レンサ球菌
感染しても、乳房炎の症状を示さない。気づかないうちに牛舎全体にまん延していることもある。
- ③環境性レンサ球菌
レンサ球菌の中でも菌の分離ができるようになったので、近年増えたように感じるもの。全身的な症状が少なく、特徴的な症状がない。搾乳前の乳頭清拭を徹底する。

乳房炎対策の基本は、予防を徹底することです。まだまだ寒い日が続きますが、病気をさせないように頑張ります。

家畜市場成績 (JA新いわて分) ※税込

1月17日市場 (南部・八幡平・東部)

和牛子牛	南部		八幡平		東部		合計	
	頭数	最高価格	最低価格	平均価格	平均体重	kg単価	前月価格差	
雌	43	679,800	270,600	477,732	275	1,737	-58,659	
去勢	47	993,300	317,900	468,764	294	1,595	-69,540	
合計	90	993,300	270,600	473,048	285	1,661	-64,637	
雌	18	601,700	313,500	486,566	288	1,691	-36,688	
去勢	36	721,600	339,900	547,525	320	1,713	-53,369	
合計	54	721,600	313,500	527,206	309	1,706	-39,721	
雌	62	694,100	257,400	481,108	279	1,724	34,208	
去勢	96	827,200	278,300	538,577	312	1,725	-22,793	
合計	158	827,200	257,400	516,025	299	1,725	-2,419	
合計	123	694,100	257,400	480,726	279	1,723	-11,455	
去勢	179	993,300	278,300	522,046	309	1,690	-38,111	
総計	302	993,300	257,400	505,217	297	1,703	-29,776	

1月16日市場 (南部・久慈・二戸・宮古)

和牛子牛	南部		久慈		二戸		宮古		合計	
	頭数	最高価格	最低価格	平均価格	平均体重	kg単価	前月価格差			
雌	12	748,000	289,300	415,709	251	1,660	-7,241			
去勢	11	716,100	339,900	454,900	272	1,673	-135,526			
合計	23	748,000	289,300	434,453	261	1,667	-116,625			
雌	40	839,300	234,300	515,103	284	1,813	67,318			
去勢	62	964,700	323,400	542,141	304	1,782	-76,078			
合計	102	964,700	234,300	531,538	296	1,793	-17,522			
雌	53	686,400	308,000	491,505	282	1,747	-7,075			
去勢	65	1,047,200	265,100	573,281	303	1,893	-25,637			
合計	118	1,047,200	265,100	536,341	292	1,820	-31,417			
雌	21	773,300	293,700	502,962	269	1,869	1,712			
去勢	43	904,200	305,800	563,661	308	1,828	-69,989			
合計	64	904,200	293,700	543,744	295	1,840	-27,699			
合計	126	759,000	220,000	493,909	281	1,705	15,371			
去勢	181	899,800	284,900	552,395	309	1,981	-56,254			
総計	307	899,800	220,000	528,391	297	1,871	-27,100			

スマール	12/23~1/14市場	雌					雄					合計						
		頭数	最高価格	最低価格	平均価格	平均体重	kg単価	頭数	最高価格	最低価格	平均価格	平均体重	kg単価	頭数	最高価格	最低価格	平均価格	平均体重
乳牛	7	77,000	1,100	16,591	74	224	136	74,800	1,100	14,081	62	227	148	77,000	1,100	14,285	63	227
F1	66	133,100	1,100	61,300	59	1,040	111	171,600	1,100	20,851	60	1,451	177	171,600	1,100	77,323	60	1,299
合計	73	133,100	1,100	54,421	61	888	247	171,600	1,100	46,783	61	766	352	171,600	1,100	48,617	61	795

枝肉販売成績 (12月) ※税込

品	種	頭数	平均重量	平均単価	平均販売額	総販売額
黒毛和種	去勢	56	512	2,392	1,227,593	68,745,235
	雌	24	430	2,337	1,114,440	26,746,561
日本短角種		38	453	1,896	855,864	32,522,835
肉豚		11,010	76	605	46,010	506,567,138

小さい頃に母が手作りのおやつを作ってくれたことがきっかけで、お菓子作りに興味をもつようになりました。高校に入ってから自分でも時々お菓子を作るようになり、いろいろありますがタルトが得意です。お菓子は学校で友達にあげたりしています。



かみかわら たくや
上川原 匠哉 さん(17)
【葛巻町・馬場】

タルトが得意です



くぼた ゆうか
久保田 祐歌 さん(39)
【洋野町・角の浜】

イチ押しは
ミルクちぎりパン

たねいち産直に無添加の手作りパンを出品しています。3人の子育てをしながら早起きしてパンを焼くのは大変ですが、皆さんに安全・安心なパンをお届けしようと頑張っています。おやつにお勧めな菓子パンも各種ありますので、手に取ってもらえると嬉しいです。

あぐり トーク

今月のテーマは
「おやつ」

長期休み中の子どもたちに昼食を提供する「こどもダイニング」に参加し、おやつを作ります。よくゼリーを出しますが、夏はソーダ味にするなど工夫をしています。おかわりがあると嬉しいです。今後は、団子などの郷土食をこの活動を通じて広めていきたいです。

ほろいわ よしえ
褒岩 好恵 さん(62)
【宮古市・川井】



「こどもダイニング」

自家製のおやつ



ささき ふみこ
佐々木 文子 さん(88)
【滝沢市・大石渡】

甘いものは控えるようにしていますが、畑で採れたもので手作りのおやつを作っています。サツマイモは干し芋に、メロンは冷凍してシャーベットにします。夏の農作業中のおやつにメロンのシャーベットを出すと喜ばれますね。人にあげるのが楽しく、元気をもらっています。

元気の源



スキーとの関わり



やはた つとむ
八幡 勉 さん(61)
【八幡平市・苗代沢】

リンドウ農家ですが、冬期間は除雪作業をして汗を流しています。若い頃はクロスカントリーをやっていた、そのおかげで今も健康を維持できていると思います。今はスキー大会の役員を務めており、地元の先輩や他業種の若い人たちと交流するのが楽しみです。

2027年に開催される第81回国民スポーツ大会の冬季大会スキー競技会が八幡平市で行われる予定です。地域活性化につながるようがんばりたいです。

産地で活躍する皆さんの笑顔をご紹介します

令和6年に新規就農し、夫とリンドウを栽培しています。保育士として働いていましたが、両親が以前からリンドウを栽培していたこともきっかけとなり、夫と子ども達と二戸市の実家に移り住み、勉強期間を経て就農しました。リンドウを生産する女性グループ「二戸（ニコ）りん」の会に母が入っていて、作品作りを手伝っていました。就農を期にグループに入ります。生花だけでなくドライフラワーも使ってPRして二戸地域のリンドウを盛り上げていきたいと思っています。



「我が家の」 おくとくドリーム



九戸村・長興寺
やました りくと
山下 陸斗くん(4歳)
山下 浩樹さん、美佳さんのお子さん

いつも笑顔をありがとう☆
元気に育ってください★

軽米町・軽米
ますお たいち
増尾 太一くん(1歳)
増尾 勝利さん、千春さんのお子さん

たくさん食べて
すくすく元気に育つね



一戸町・宇別
やまもと ひいろ
山本 陽彩ちゃん(5歳3か月・右)
にか
虹日ちゃん(2歳5か月・左)
西館 宏之さんのお孫さん

スキーやスノーボード
楽しもうね

すまいる産地

二戸のリンドウを盛り上げたい



おのみずほ
小野 美津穂さん(39)【二戸市】

令和5年産米の本精算について

令和6年12月27日(金)、令和5年産米の本精算を行いました。
最終精算の平均単価は、1,128円/30kgとなっております。(全品種全等級平均単価)
また、本精算に係る精算控除等の内訳は、下記の通りとなっております。

令和5年産米精算内訳一覧(主要品種のみ記載) (全て1袋/30kg当り)

収入	制度 品種 包装・等級	JA米	JA米	JA米	内 容	
		あきたこまち 紙 1等	いわてっこ 紙 1等	銀河のしずく 紙 1等(基準内)		
収入	販売額	販売単価	6,705	6,306	6,937	販売単価(税抜)
		消費税	536	504	554	販売単価(税抜)に対する消費税(8%) ※軽減税率適用
		販売単価計①	7,241	6,810	7,491	
支出	全農控除内容	概算金金利	-9	-7	-26	全農が概算金の借入にかかった金利
		共計区分別共通経費	-115	-94	-300	販売に伴う輸送運賃、分析検査費用(残留農薬・DNA等)、広告宣伝費、米穀周年事業積立及び返還金、監査費用等
		全農手数料	-27	-22	-72	全農手数料
		集約保管経費等	-3	-3	-9	主にJAから集約保管倉庫への輸送料金
		その他加算金	81	66	212	精算繰越金及び米穀周年供給交付金等
		全農控除合計②	-73	-60	-195	
	JA新しいわて 控除内容	販売手数料	-178	-161	-191	JA販売手数料
		保管料	-73	-68	-74	保管料(9月~翌年11月分まで)
		販売対策費	-2	-2	-2	米栽培管理記録簿、各種分析検査費用等
		新しいわて控除合計③	-253	-231	-267	
	JA新しいわて 資金精算内容	出荷契約金等利息	-3	-2	-3	出荷契約金金利の支払い
		フレコン等加算経費	-7	-6	-7	フレコン等に対する加算経費
		栽培加算・均質化加算金	29	28	31	特別栽培米や施設フレコン出荷に係る加算金
		販売広告宣伝費	-23	-22	-24	JAグループ「いわて純情米」広告宣伝等の経費
		同一品種間での調整資金	-54	38	0	同一品種間での精算資金移動
	新しいわて資金精算合計④	-58	36	-3		
	概算金控除⑤	-5,600	-5,500	-6,100	出来秋にJAが生産者へ支払った概算金単価	
	控除合計⑥=②+③+④+⑤	-5,984	-5,755	-6,565		
	最終精算単価①-⑥	1,257	1,055	926		
令和5年産農家手取額「概算金+最終精算単価」 (※検査時経費は除く)		6,857	6,555	7,026		

※小数点以下を省略しているため、四捨五入により合計が合わない場合があります。
※紙面の都合上、主な品種1等のみを掲載しております。

《参考》3年産米・4年産米精算単価 (全て1袋/30kg当り)

年産	「概算金単価」①			出来秋にJAが生産者へ支払った概算金単価
4年産	4,900	4,750	5,400	
4年産	903	777	798	
4年産農家手取額「概算金+最終精算単価」 (※検査時経費は除く) ①+②	5,803	5,527	6,198	
3年産	4,500	4,350	5,000	
3年産	550	629	908	
3年産農家手取額「概算金+最終精算単価」 (※検査時経費は除く) ①+②	5,050	4,979	5,908	



令和7年3月の運行スケジュール

下記のとおり金融移動店舗車(いいね!号)を運行いたしますので、ご案内いたします。

地域	営業場所	営業日(3月)	営業時間
久慈市山形町川井地区	旧山形支所	19日(水)	11:00~13:00
洋野町種市地区	旧種市支所	17日(月)	10:00~12:00
洋野町城内地区	旧城内ふれあい店	17日(月)	13:00~14:00
奥中山地区	旧奥中山支所	6日(木)	10:00~12:00
浄法寺地区	旧浄法寺支所	4日(火)	10:00~11:00

※お客さまのご利用状況により、営業日数の変更ならびに営業中止となる場合がありますので、多数のご利用をお願いいたします。
また、悪天候・災害等やむを得ない状況により営業中止となる場合がございます。

令和6年度エリア別組合員懇談会



令和6年12月に開催した「令和6年度エリア別組合員懇談会」の経過について報告します。

- ・今年度の組合員懇談会は、第十次3か年計画の2年度目にあたり、組合員の要望や意見を令和7年度事業計画に反映させることに重点を置きながら、引き続き自己改革の取り組みについて周知と理解を得るため、エリア単位を基本に昨年の12月5、9、10、11日の4日間6か所で開催し286名の参加となりました。
- ・組合からの説明事項として、令和6年度事業進捗、JA自己改革の取り組み、令和7年度事業計画(案)、各エリアの課題等について説明しました。
- ・主な意見、要望は農畜産物販売強化について多く出され、農家経済が厳しい状況の中、農家所得増加につながる販売戦略やコスト低減に向けた取り組み等について対応・検討することと致しました。このほか、集出荷施設等の老朽化に対する更新対策、JAの人材確保や育成、エリア特有の課題対応など様々な意見、要望が出されました。
- ・参加いただいた組合員の皆様からの意見、要望は、理事会、総合運営委員会等で協議・共有の上、令和7年度事業計画、事業運営に反映させていただきますと思います。

販売手数料改定のお知らせ

○販売手数料の改定率および改定時期

【現行】

<令和6年度> 令和6年3月1日~

販売部門	米穀	雑穀	園芸	生乳	畜産
激変緩和手数料率	2.50%	2.50%	2.65%	1.85%	2.10%



【改定後】

<令和7年度> 令和7年3月1日~

販売部門	米穀	雑穀	園芸	生乳	畜産
手数料率	3.00%	3.00%	3.15%	1.85%	2.10%

当組合の販売手数料の在り方について、令和4年から販売手数料検討委員会を設置し各部会の意見集約を踏まえ、令和5年2月に改定に係る答申をいただきました。
組合の役割として、将来にわたり地域農業を支え、農畜産物の持続可能な販売体制の維持・構築を図るため、令和6年3月1日より販売手数料を改定させていただきますことといたしました。
なお、米穀・雑穀・園芸部門の手数料率は、激変緩和措置として段階的に改定することとし、令和7年3月1日から左記の内容となります。

組合員の皆さまのご理解を何卒よろしくお願いいたします。

かがみファミリー



JAの概要 (12月末)

- 正組合員数 16,443人 (14,068戸)
- 准組合員数 23,682人 (16,074戸)
- 出資金 69億27百万円
- 貯金高 2,740億89百万円
- 貸出高 593億25百万円
- 月末農畜産物販売額 382億40百万円
- 購買品供給高 135億93百万円

令和6年度行政経営功労者表彰者に決定 高橋弘美さん (滝沢市)



岩手県の施策推進や行政経営に多大な貢献をした人を表彰する「行政経営功労者表彰」で、元JA岩手県女性組織協議会長などを勤めた滝沢市の高橋弘美さんが令和6年度表彰者に選ばれました。高橋さんは、防災活動や地域活動における女性活躍推進をはじめとする調査審議に尽力し、長年に渡り行政経営の推進に貢献しました。

水本あゆみさん最優秀賞に輝く 令和6年度JA岩手県営農指導員研究発表集会

令和6年度JA岩手県営農指導員研究発表集会が1月23日、盛岡市で開かれました。JA新しいわての代表として出場した南部営農経済センター米穀園芸課の水本あゆみさんが最優秀賞に輝き、11月に開かれる北海道・東北ブロック大会に岩手県代表として出場します。



監事会報告
12月25日に第8回監事会を開催しました。今回は報告事項、協議事項のみでした。
〈第8回監事会〉
八幡平支所2階会議室

理事会報告
12月25日に第10回理事会を開催し、次のことを決議しました。
〈第10回理事会〉
八幡平支所2階会議室
●令和6年度上半期末監事監査指摘事項への対処・措置状況書の承認について
●次期役員選任にかかる役員候補者届出受付日並びに投票期日の設定について
●令和8年度新規職員採用方針の設定について
●固定資産(旧浄法寺支所土地)の処分について
●家畜人工授精業務規程の一部変更について

お題▶おやつ

おたよりコーナー



最近、職場の方が持ってきてくれた干し芋を仕事のプチ休憩にいただいています。ころんとした形の干し芋がおいしくておいしくて、減量中という事も忘れ毎日のように食べてしまっています。いくつになっても、おやつはやめられませんね。(一戸町・Kさん)

甘いおやつも、しょっぱいおやつも大好きですが、子どもの頃から食べている南部せんべいが一番!チョコと一緒に食べたり、マヨネーズを付けて食べたり(笑)なので、まーるくなってきました!(久慈市・Kさん)

冬に薪ストーブの上で焼いて食べるおばちゃんの麦まんじゅうは、とてもおいしかったです。忘れられない冬のおやつです。(宮古市・Mさん)

私が大好きなおやつは、豆の風味がたまらない「豆しとぎ」です!子どもの頃(約60年前)は、農閑期になると母や叔母が沢山作ってくれました。まわりに作れる人もいなくなり、道の駅などで見かけると、沢山買って冷凍して大切に食べています。(普代村・Fさん)

夕方早めにご飯を食べると、20時頃になるとお菓子が手が伸びます。なるべく食べないようにしていますが、隣で母ちゃんがバリバリ煎餅をほうばり「食べる?」と言う。何だかな〜と思う。(久慈市・Sさん)

お便りありがとうございます。(3月号)のお題は「思い出」です。卒業や異動など人の動きも増える季節です。あなたの「思い出」についてお聞かせください。掲載された方にはQUOカード(500円分)をプレゼントいたします。広報誌への感想・ご意見などもお待ちしております。



応募フォーム

クロスワードパズル

◎二重マスの文字をA~Fの順に並べてできる言葉は何でしょうか?

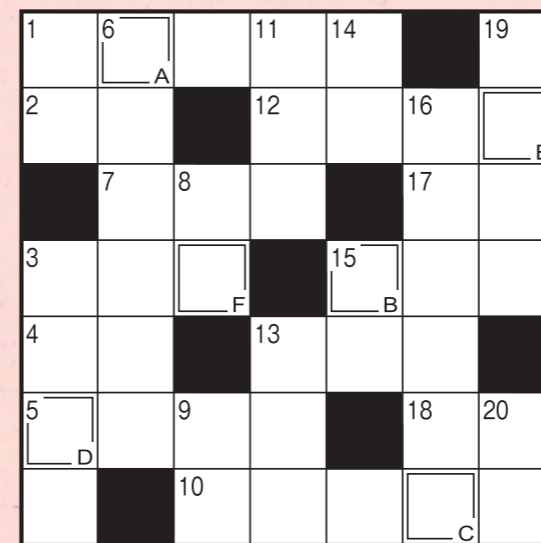

ヨコのカギ

- 2月14日に職場などで配る人もいます
- リンゴの品種。青森県北東部に同じ名前の市があります
- 天気が崩れて——が強まった
- 寒い日にはこりやすくなる人も
- 節分にイワシの頭を刺して飾ります
- 紅茶の茶葉とお湯を入れます
- 熱心に後輩を指導する、——のよい先輩
- 看護師——ともいうナースステーション
- 和歌山県には奈良県と三重県に囲まれた——があります
- 不利の反対語
- 古代インド発祥のエクササイズ
- じゅうたんを敷く所

タテのカギ

- 教育・勤労・納税は国民の三大——です
- 気仙沼の名物、サメの加工品
- さいころや角砂糖はこの形
- 封書を数えるときに使う言葉
- キラキラ光る——入りのセーター
- 風を受けて水上を進みます
- 地銀よりも規模が大きめ
- といで炊きます
- 水で洗った物をするとかじかむことも
- 多くが九州で作られている酒
- こ、これぐらい平気だい!
- チョコがはさみならパーは

応募方法



応募フォーム

郵便はがきにクイズの答・郵便番号・住所・氏名(ふりがな)年齢・電話番号・JA事業についてまたは広報誌に対するご意見等をお書きの上、〒020-0667 滝沢市鶴岡向新田7-76「JA新しいわて」総務課宛にお送りください。また、応募フォーム、メールでも受け付けております。アドレスは、s-kouhou@jasi.or.jpまで。締切りは2月28日(必着)です。正解者の中から抽選で10人の方にQUOカード(500円分)をプレゼント致します。

12月号の答え【セイカタイ】でした。

■クイズの当選者は次の方々です。(応募116通)

- | | |
|-----------------|----------------|
| 菊地 和夫さん (滝沢市) | 大西 光徳さん (久慈市) |
| 太野 光子さん (滝沢市) | 小向 進さん (久慈市) |
| 沢口 偉久子さん (八幡平市) | 坂本 真知子さん (軽米町) |
| 藤原 芳子さん (八幡平市) | 中村 奈緒子さん (一戸町) |
| 久保 喜英さん (岩手町) | 西倉 ミヨさん (岩泉町) |

今月の料理

いただきます

にごめはっと

料理作者: JA女性部北部支部軽米地区

材料(2人分)

- 水..... 1,800 ml
- 煮干し..... 適量
- 昆布..... 適量
- (材料)
- ニンジン..... 50 g
- ゴボウ..... 60 g
- 干しいたけ..... 50 g
- ぶなしめじ..... 50 g
- ジャガイモ..... 中1個
- タマネギ..... 70 g
- ネギ..... 70 g
- ひやむぎ..... 100 g
- 醤油..... 50cc
- 酒..... 30cc
- 和風だし..... 適量

ワンポイント 味付けは好みに合わせて調整する。



つくりかた

- ① 鍋に水と煮干しと昆布を入れ、だし汁を作る。
- ② ニンジン、ゴボウをさがぎにする。
- ③ ジャガイモの皮をむき、1.5 cm位の角切りにして水にさらす。
- ④ 干しいたけをお湯で戻して千切りにする。
- ⑤ ぶなしめじのへたを切り、小分けしておく。
- ⑥ タマネギを1 cm位に切る。
- ⑦ ①の煮干しを取り、沸騰したら②～⑥の材料を全部入れて煮立たせる。
- ⑧ 野菜が柔らかくなったら、ひやむぎを入れて煮込む。
- ⑨ 味見をしながら醤油、酒、和風だしを加え、刻んだネギをのせる。

あれもこれもいいね 新いわて

短角牛ピザベーグル

山形村短角牛ピザソースを自家製ベーグルでサンド



令和4年7月、アンバーホール2階にオープンしたやまねこコーヒーで味わうことができる「短角牛ピザベーグル」。久慈市の「短角考舎おのざわ」から仕入れた山形村短角牛を使ったピザソースを自家製ベーグルでサンドしました。短角牛の肉の味をしっかりと感じられ、気軽に食べられ小腹を満たせる逸品です。また、世界から厳選したコーヒー豆を浅煎りで飲みやすく焙煎した、オーナーこだわりのコーヒーを味わうことができます。店内は約40席でキッズスペースも完備しています。他にも軽食メニューがあるので、コーヒーと合わせて、ゆったりとした時間を過ごすことができます。

やまねこコーヒー

〒028-0051 岩手県久慈市川崎町 17-1
アンバーホール 2 F
TEL : 0194-52-2890
営業時間 : 10 : 30 ~ 18 : 00 (L.O 17 : 30)
定休日 : 火曜日



JA新いわての情報はホームページで!
URL https://www.jaiwate.or.jp/shin-iwate/

